

**1/1000 ÖLÇEKLİ UYGULAMA
İMAR PLANI ve 1/5000
ÖLÇEKLİ NAZIM İMAR PLANI**

ARTVİN İLİ ARHAVİ İLÇESİ
BOĞAZIÇI MAHALLESİ
270 ADA 1,2 PARSEL

AYCAN AYÇİÇEK/Şehir ve Bölge Plancısı

1. KENTİN ÜLKE VE BÖLGESİNDEKİ YERİ



HARİTA 1: Artvin ili konumu

1.1 ARTVİN İLİ EKONOMİK VE SOSYAL KÜLTÜREL YAPISI

İlin Yüzölçümü :7.436 km²

İlin Nüfusu :174.010

Önemli Akarsuları, Barajlar:Çoruh nehri, Deriner Barajı, Muratlı Barajı, Yusufeli Barajı.

En Yüksek Noktası : Kaçkar Dağı 3937 M.

İlçeleri :Kemalpaşa, Hopa, Arhavi, Borçka, Şavşat, Yusufeli, Ardanuç, Murgul.

Artvin, Doğu Karadeniz Bölgesinin iklim yönünden en çok değişkenlik gösteren ilidir. Kıyı kesimi ile Cankurtaran dağları silsilesinin içine aldığı alanda tipik her mevsim yağışlı Karadeniz İklimi görülmektedir. Cankurtaran dağları silsilesinden Borçka ve Artvin Merkez'e kadar olan alanda iklim daha soğuk kışlar ve daha az yaz yağışları olan Karadeniz iklimi şeklindedir.

Artvin ili dağlık ve çok engebeli bir arazi yapısına sahiptir. Bu alan genellikle ormanlarla kaplıdır. Artvin ormanlarında; hakim ağaç türleri ladin, göknar, sarıçam, kayın, meşe, Kestane, kızılbaş,olup ihlamur, gürgen, akçaağaç, dişbudak, ceviz, üvez, kavak, söğüt, akasya kayacık, karaağaç, huş, ardıç, şimşir, Douglas, fıstıçamı porsuk gibi 20'nin üzerinde ağaç türü mevcuttur.

Artvin kültürel ve sosyal yönden gelişmiş olmasına karşın, sanayide hedeflerini bütünüyle gerçekleştirememiştir. İlin ekonomisi halen tarım ve hayvancılığa dayanmaktadır. Genel olarak il topraklarında endüstriyel bitkiler ve hububat üretimi yapılmakla birlikte, baklagiller ve çeşitli sebze üretimi de yaygındır. Karadeniz'e kıyısı olan Arhavi ve Hopa'da deniz balıkçılığının önemli yeri bulunmaktadır. Bilhassa kültür balıkçılığı ve arıcılıkta bir hayli mesafe alınmıştır.

2012 yılında bitkisel üretim değeri bakımından Artvin 323 milyon TL ile ülke genelinde 59. Sırada yer almıştır. Canlı hayvan değeri bakımından bu sayı 249 milyon TL' dir. Aynı yıl Artvin'de bulunan firmalar tarafından 73 milyon dolar tutarında ithalat yapılmıştır. 2008 yılında kişi başına düşen gayri safi katma değer TR90 (Trabzon, Ordu, Giresun, Rize, Artvin, Gümüşhane) bölgesinde 7.059 dolar olarak gerçekleşmiştir. Bu değer 9.384 dolar olan Türkiye değerinin altındadır.

1.2 ARHAVİ İLÇESİ EKONOMİK VE SOSYAL KÜLTÜREL YAPISI

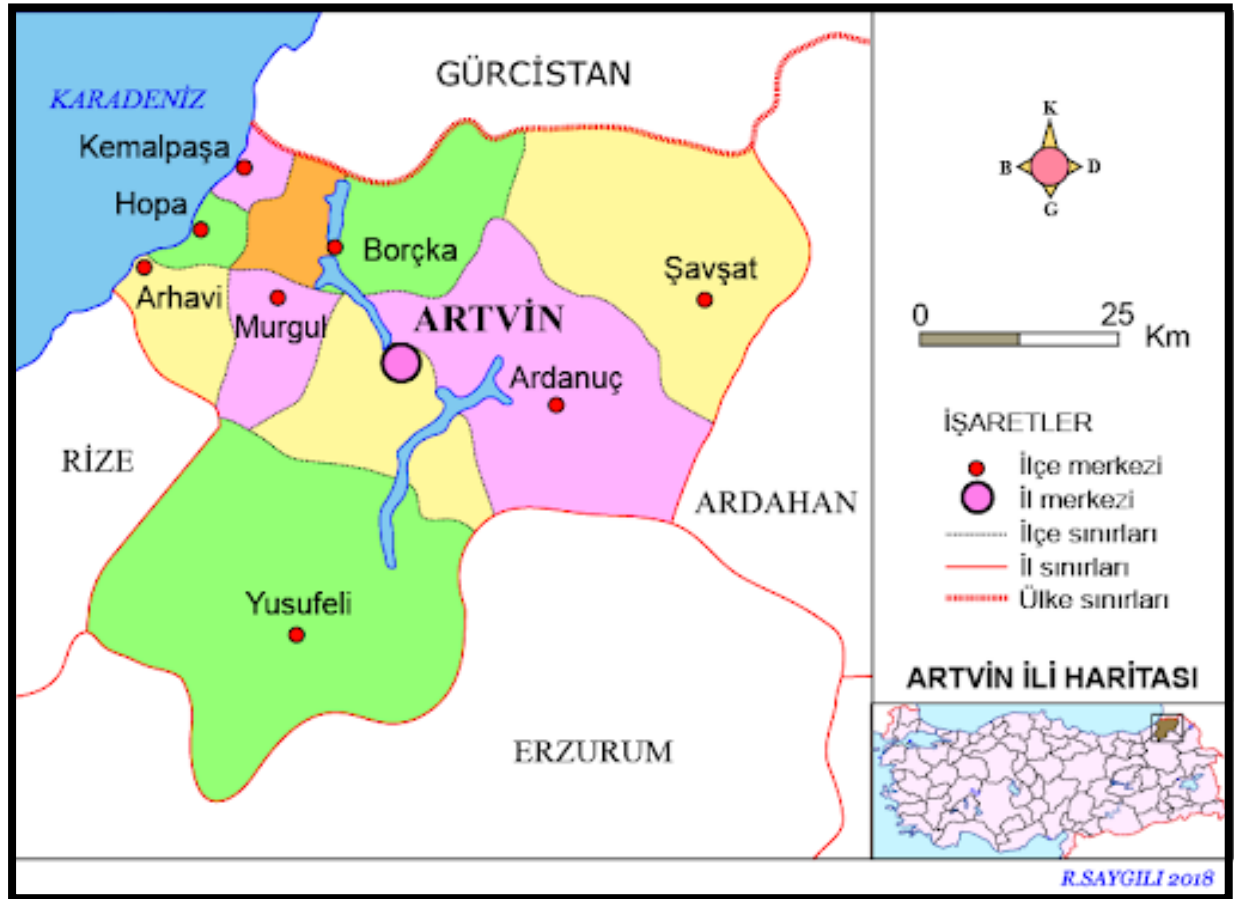

HARİTA 2:Arhavi ilçesi konumu

İlçenin Yüzölçümü :407 km²

İlçenin Nüfusu :20.926

Rakım:7 m

İklim: Karadeniz İklimi

Arhavi Karadeniz Bölgesinin Doğu Karadeniz Bölümünde yer almaktadır. Kuzeyinde Karadeniz, doğusunda Hopa, batısında Fındıklı ve güneyinde Yusufeli sınırları ile çevrilidir.

İlçede tipik Türkiye'de Karadeniz iklimi hakimdir. Yazları ılık, kışları serin geçmektedir. Her mevsimde yağış görülen ilçede nem oranı yüksektir. İklim şartları çay, fındık, kivi, mısır ve turunçgil yetiştiriciliğine elverişlidir.

Arhavi genel olarak engebeli ve dağlıktır. İlçenin yüzey şekillerini Doğu Karadeniz Dağları ve Kapisre Deresi ile ona bağlı derelerin derince yarıdığı vadiler oluşturur. İlçedeki tek ovanın üzerinde şehir merkezi kuruludur.

İlçenin oldukça engebeli bir yapısını olmasında özellikle Kavak deresi ve ona bağlanan Şahinkaya, Agara, Balıklı, Çifteköprü ve Lome derelerinin araziye derince yarması ve aşındırmasıdır. Kavak deresi ve ona bağlanan kolların açmış olduğu derin vadiler aynı zamanda ilçedeki en önemli ulaşım yollarını oluşturur.

Arhavi'de en çok görülen topoğrafik şekil olan dağlar özellikle güneye doğru 3000 metreye kadar yükselir. Kuzeyden güneye doğru hızla yükselen arazi yapısı içerisinde yaylalar güneyde yer tutmaktadır. 30–2000 metre yükseklikte çok sayıda yayla bulunmaktadır.

Yılın en sıcak ayı olan Temmuz'un ortalaması 22.1 °C, en soğuk ayı olan Ocak'ın ortalaması 6.5 °C tur. En yağışlı ay olan Ekim'in yağış ortalaması 266.7 mm. En az yağışlı ay olan Mayıs'ın ortalaması 84.8 mm'dir. Yıllık sıcaklık amplitütü 13.6 °C'dir. Yıllık yağış ortalaması 181.9 mm'dir.^[18]

En yağışlı mevsim Sonbahar en az yağışlı mevsim ise İkbahardır. Fakat mevsimler arasında çok belirgin fark yoktur. Yağış her mevsime düzenli bir şekilde yayılmıştır. Bu düzenli yayılım sıcaklık içinde geçerlidir. Bazı yıllarda görülen ani sıcaklık düşüşü don olaylarına neden olmakta, bundan yöredeki kültür bitkileri oldukça zarar görmektedir.

Arhavi ekonomisi tarıma dayalıdır. Çay, fındık ve kivi tarımı yapılmaktadır. Çaykur, Lipton, ve Ofçay firmalarına ait çay fabrikaları vardır.

1. PLANLAMA ALANININ TANIMLANMASI

Planlama alanı Artvin ili Arhavi ilçesi Boğaziçi mahallesi, 270 ada 1,2 parsel sınırlarında bulunmaktadır. Nitelikleri arsa, tapu alanı 1 numaralı parselin 409,94 m2, 2 numaralı parselin 245,97 m2'dir. Özel mülkiyete tabi parsellerdir. Pafta numarası;F46B17A1A' dır.

Planlama alanını, Karedeniz sahil şeridine yakın yapılaşmanın yoğun olduğu bir bölgede yer almaktadır.

Planlama alanı, yerleşmenin güney kesiminde bulunan Boğaziçi mahallesinin güneybatısında, düzlük alanda bulunmaktadır.

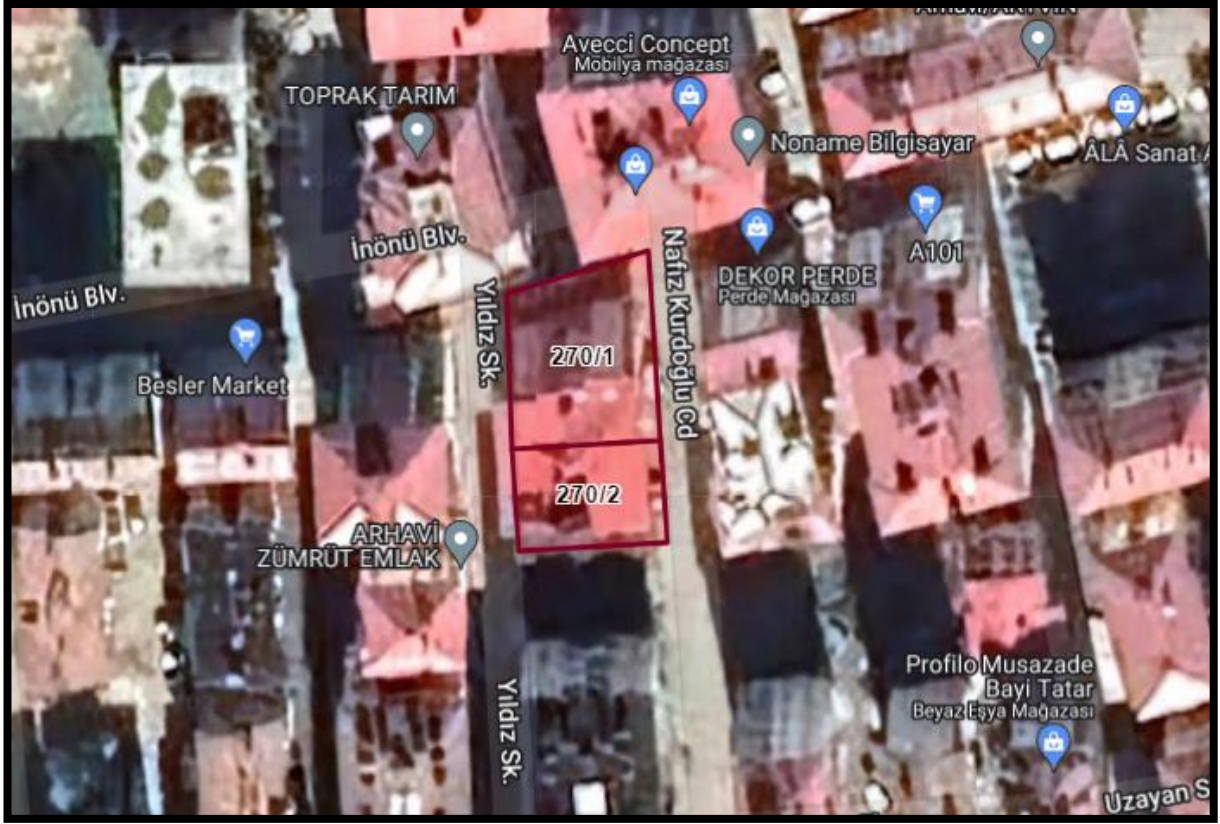

RESİM 1: Planlama alanı

2. MEVCUT PLAN KARARLARI

Planlama alanı mevcut plan kararlarında Ayrık nizam 6 kat yapı nizamının planlandığı imar adası içerisinde yer almaktadır. Her iki cephesinden de 7 metre taşıt yolundan cephe almaktadır. Alan içerisinde mevcutta yapı bulunup Blok nizam şeklinde teşekkül etmiştir. Yapı adası ve planlama alanı çevresinde de yapılaşmanın çoğu tamamlanmış olup, 18. Madde uygulaması yapılmıştır.

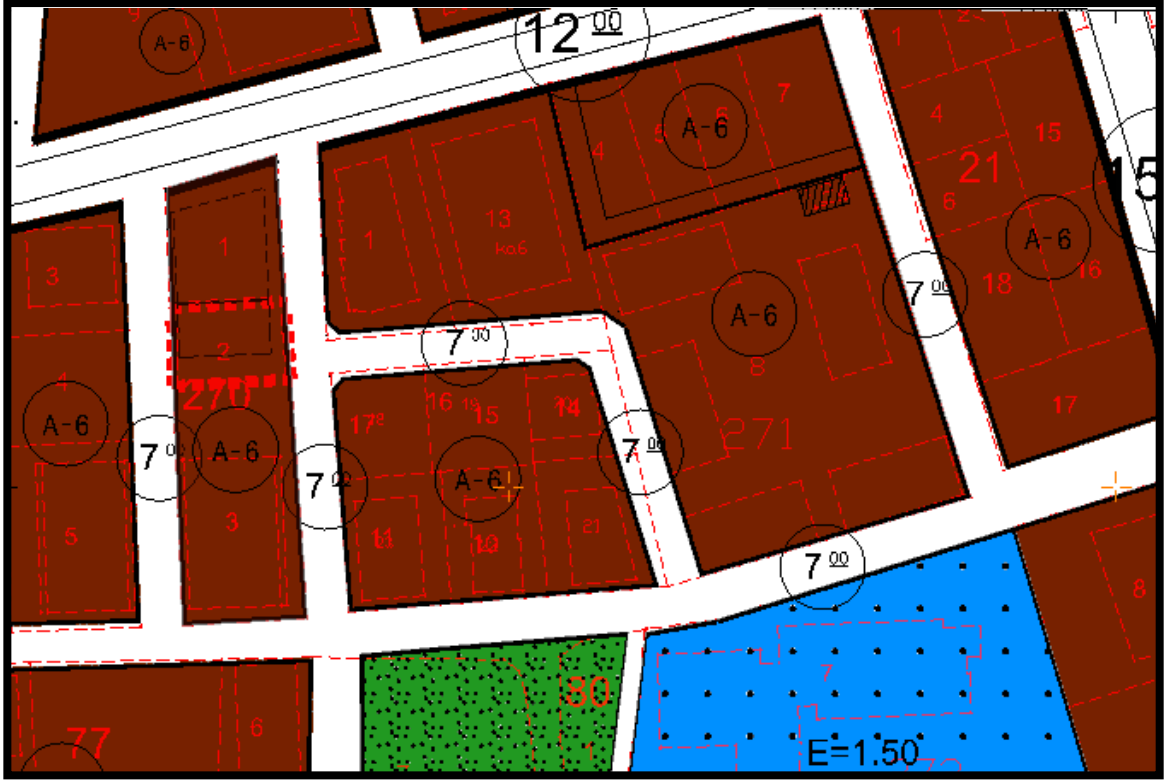

RESİM 2: Planlama alanı çevresi mevcut plan kararları

2.1 KADASTRO DURUMU



RESİM 3: Planlama alanı çevresi mevcut plan kararları

2.2 HALİHAZIR DURUMU



RESİM 4: Planlama alanı ve çevresi halihazır durumu

3. PLANLAMA İLKELERİ VE PLAN KARARLARI

Plan talebi konusu: Artvin ili, Arhavi ilçesi, Boğaziçi mahallesi 270 ada, 2 parselde mevcutta bulunan yapı daha öncesinde yürürlükte olan "Planlı Alanlar Tip İmar Yönetmeliği" hükümlerine göre ruhsat almıştır. Yapı Blok nizam şeklinde yapılaşmış olup günümüzdeki meri imar planında Ayırık nizam olarak planlanmıştır. Yapılaşığı dönemde o dönemin mevzuat hükümlerine göre işlem yapıldığı, plan kararlarına aykırılık yaratacak bir düzenleme olmaması ve bu durumunun daha öncesinde kazanılmış müktesep hak gibi düşünülerek, kamu yararı düşüncesi gözetilerek imar planı değişikliğinin yapılmasıdır.

Yapı ruhsatı alındığı dönemde Planlı Alanlar Tip İmar Yönetmeliği'nde yer alan "Ayırık yapı nizamına tabi olan yerlerde veya bir parselde olup blok yapı nizamına tabi olan yerlerde yapılacak yapıların bina cephesi en fazla (40.00) m. dir. Ancak imar planında aksine bir hüküm bulunmuyorsa 40 metreden daha fazla cephe uzunluğu yapılabilmesine ilişkin karar almaya o yer için uygulama imar planı ile tespit edilen yapı karakteri, mevcut doku ile uyumu ve cephe kütle etkisi de dikkate alınarak mimari estetik (Değişik ibare:RG-8/9/2013-28759) komisyonları yetkilidir. Bu yapılarda gereken mesafelerde ve yerlerde ilgili mevzuatına göre dilatasyon yapılması ve özel önlem alınması zorunludur. İkili, üçlü, dörtlü veya beşli blok yapılması gereken yerlerde, daha uygun çözüm yolları bulmak maksadı ile birkaç dar parseli birlikte mütalâa ederek o yer için tespit edilen yapı karakterine uyacak bir

tertipten uzaklaşmamak üzere bina cepheleri toplamı (75,00) m. olan bu blokları teşkil etmeye ilgili idare yetkilidir. Blokların birden fazla parseli kapsadığı hallerde parsellerin sınırlarında dilatasyon yapılması zorunludur.” Maddesine göre işlem yapılmış olup yapı blok nizam şeklinde yapılaşmıştır. Günümüzdeki meri imar planında Ayrık Nizam 6 kat olarak planlanan yapı adası 270 ada 1,2 numaralı parselleri kapsayacak şekilde Blok nizam 6 kat olarak plan değişikliği yapılmıştır.

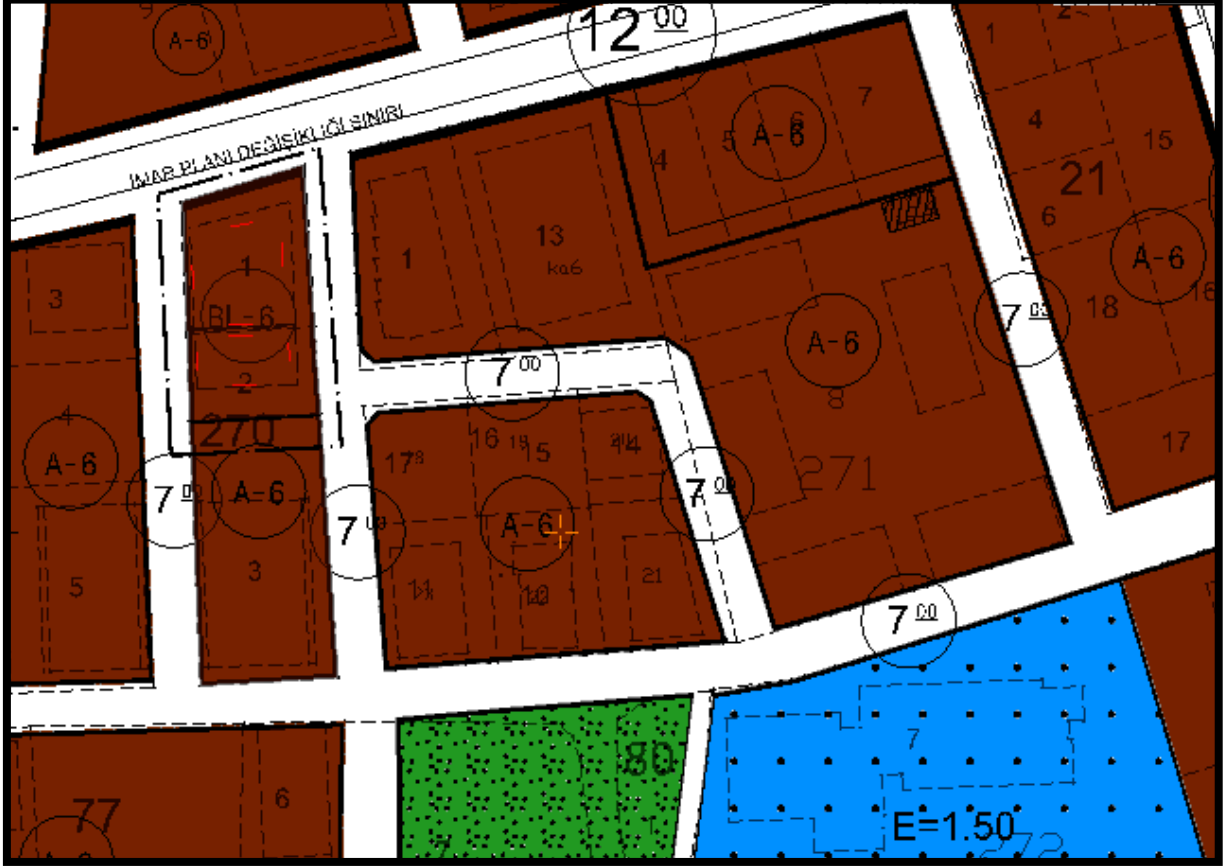

RESİM 5: 1/1000 ölçekli uygulama imar planı değişikliği

4. 1/5000 NAZIM İMAR PLANI PLANLAMA İLKELERİ VE PLAN KARARLARI

1/5000 ölçekli Nazım imar planı kararlarını etkileyen bir değişiklik yapılmadığı için plan değişikliğine gerek duyulmamıştır.

5. PLAN NOTLARI

GENEL HÜKÜMLER;

1. 06/03/2007 TARİHLİ VE 26454 SAYILI RESMİ GAZETEDE YAYIMLANAN "DEPREM BÖLGELERİNDE YAPILACAK BİNALAR HAKKINDA YÖNETMELİK" İLE BU YÖNETMELİKTE YAPILAN VE 03/05/2007 TARİHLİ VE 26511 SAYILI RESMİ GAZETEDE YAYIMLANAN "DEPREM BÖLGELERİNDE YAPILACAK BİNALAR HAKKINDA YÖNETMELİKTE DEĞİŞİKLİK YAPILMASINA İLİŞKİN YÖNETMELİK" İLE 14/07/2007 TARİH VE 26582 SAYILI RESMİ GAZETEDE YAYINLANAN "AFET BÖLGELERİNDE YAPILACAK YAPILAR HAKKINDAKİ YÖNETMELİK" HÜKÜMLERİNE UYULACAKTIR.
2. 2872 SAYILI ÇEVRE KANUNUNU İLE 5491 SAYILI ÇEVRE KANUNUNDA DEĞİŞİKLİK YAPILMASINA DAİR KANUNA İSTİNADEN ÇIKARILAN YÖNETMELİKLERİN İLGİLİ HÜKÜMLERİNE UYULACAKTIR.
3. PLANLAMA ALANI İÇERİSİNDE YAPILACAK YAPILARDA 19/12/2007 TARİHLİ VE 26735 SAYILI RESMİ GAZETEDE YAYIMLANAN "BİNALARIN YANGINDAN KORUNMASI HAKKINDA YÖNETMELİK" HÜKÜMLERİNE UYULACAKTIR.
4. PLANDA BELİRTİLMEMEYEN HUSUSLARDA 3194 SAYILI İMAR KANUNU VE İLGİLİ YÖNETMELİK HÜKÜMLERİ İLE 1/100.000 ÖLÇEKLİ ÇEVRE DÜZENİ PLANI PLAN HÜKÜMLERİNE UYULACAKTIR.
5. ARHAVİ BELEDİYESİ 1/1000 ÖLÇEKLİ UYGULAMA İMAR PLANI HÜKÜMLERİ GEÇERLİDİR

